

台灣速力太陽能源股份有限公司

簡明月報

110年11月

【發電業】

目錄

壹、簡明月報.....	1
一、發電業之每月供電報告.....	1
表 1-1 裝置容量.....	4
表 1-2 發電量.....	5
表 1-3 發電設備運作情形.....	6
表 1-4 燃料耗用量（不適用）.....	7
表 1-5 機組停機容量.....	7
表 1-6 發電機組之空氣污染排放量（不適用）.....	7
表 1-7 發電機組淨尖峰供電能力調整表.....	8
二、發電業之每月售電報告.....	9
表 2-1 售予公用售電業之售電量.....	10
表 2-2 售予再生能源售電業之售電量（不適用）.....	10
表 2-3 直供予用戶之售電量（不適用）.....	10

壹、簡明月報

簡明月報格式包含傳統發電業與再生能源發電業當月之供電報告、售電報告以及收支實績比較表。

一、發電業之營運綜合摘要分析報告

1. 公司簡介

台灣速力太陽能源股份有限公司，為 Vena Energy 集團（“韋能能源”）旗下所管理的公司。韋能能源是亞太地區最大的再生能源民營發電商之一，在亞洲 9 個國家的 18 個辦事處僱用了超過 600 名再生能源專業人員，在開發、建造和營運再生能源資產方面擁有卓越的實績，目前在 7 個國家已有 53 個再生能源電廠成功商轉營運，其中有 44 座太陽能發電廠，總裝置容量達 1,151.5MW；9 座風力發電廠，總裝置容量達 540MW，共計 1,691.5MW 營運中的再生能源電廠。韋能能源為響應政府推動綠能政策積極地投入台灣的再生能源市場，目前在台灣已擁有 4 個併網的太陽能發電廠，總裝置容量達 94.23168MW，其中台灣速力口湖發電廠更為「嚴重地層下陷區不利農業經營」專區第一個取得發電業執照電廠，總裝置容量為 4.998MW，其第二及第三機組亦於 2020 年 3 月 3 日取得換發電業執照，其總裝置容量為 14.53168MW，另台灣目前最具指標性之嘉義鹽業用地案「台灣艾貴義竹發電廠」，總裝置容量 70.2MW 即本專案公司於 2020 年 2 月 12 日取得電業執照，韋能能源 8 項已開發中的電廠，總裝置容量達 614.4MW。

「台灣速力口湖發電廠-第一機組」，歷經 2 年多從土地整合到案廠建置完成，於 2018 年 6 月取得發電業執照。韋能能源在政府公告之「嚴重地層下陷區不利農業經營」專區，於土地開發過程中遇到土地持分者眾多，土地上存有非法建物、墳墓及土堤等不應該存在之建物，面臨土地開發上嚴峻挑戰。雖然土地上存在許多難以想像的阻礙，但我們並沒有放棄，經團隊耗盡一年挨家挨戶拜訪下，終於一一與本電廠私人地主完成土地租約，讓原先已無農業生產價值的土地，經團隊的努力，使得下陷農地變綠金，提高土地使用價值。韋能能源有幸在這個時機展現「實力」與「承諾」的專業表現，盼能在政府明確的政策指導下，持續引領「綠電先行」的重大建設。

2. 業務狀況

看好台灣再生能源市場發展前景，積極與政府部門溝通合作，並在2015年11月於台灣設立分公司及子公司，陸續招募了47名專業人士，並承諾以新台幣120億元(約美金4億元)於台灣投資太陽能項目。

為了進一步幫助本專案的開發團隊，運用集團內跨亞太地區的專業網絡，提供團隊開發和工程方面豐富經驗，也與本土卓越的顧問公司合作，期盼借鏡環境、施工、法務領域的專業知識，促使開發項目有穩固的發展基礎。

專業團隊：

因本地設置太陽光電發電設備的重要性，促使韋能能源調動各國家中最優秀的技術和營運專家，結合台灣當地的專業人士組成工作團隊。本計畫由47名專業人員統籌規劃（其中有44名台灣專業人士及3名來自美國的國際人士）。除了負責此項目的團隊成員，本公司還可以利用整個亞太區平台，超過600名的太陽能專業人士協助本項目開發。公司各部門組織圖如下所示：

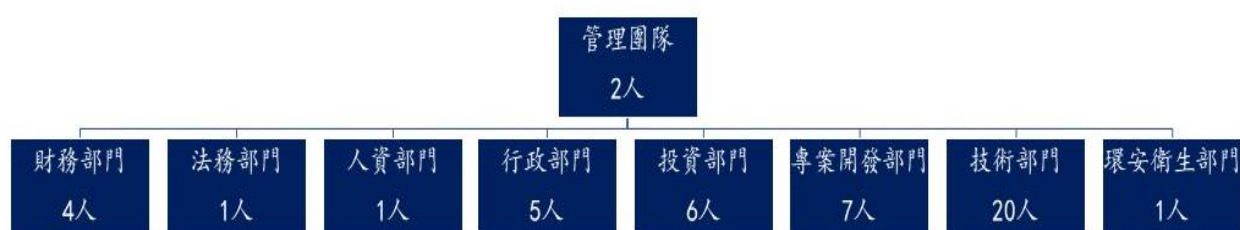

電廠概覽：

編號	專案名稱	總裝置容量(MW)	開發現況	併聯日
1	台灣速力口湖發電廠第一機組	4.998	營運中	Dec-17
2	台灣速力貳能源布袋、東石電廠	4.9	營運中	Dec-17
3	台灣速力口湖發電廠第二、三機組	9.53368	營運中	April-19
4	台灣艾貴義竹發電廠	70.2	營運中	July-19
5	速力綠能芳苑發電廠	8.2	營運中	April-21
6	艾貴綠能田寮發電廠	43.8	建造中	Dec-21
7	盛力能源知本發電廠	202.4	開發中	Dec-22

8	碩力台西發電廠	270.4	建造中	Mar-22
	Total	614.43168		

3. 財務狀況

詳如本報告第 11 頁

4. 重大營運事件

無

5. 公開資訊方式及位置

<https://www.taiwanyizhu-solar.com.tw/%E5%85%B6%E4%BB%96%E5%8F%B0%E7%81%A3%E9%9B%B%E5%BB%A0/%E5%8F%B0%E7%81%A3%E9%80%9F%E5%8A%9B%E5%8F%A3%E6%B9%96%E7%99%BC%E9%9B%BB%E5%BB%A0/>

表 1-1 裝置容量

民國 110 年 11 月份

能源別	電廠/發電站名稱	機組別	實績值(瓩)	較上年同期增減(%)	備註
太陽能	台灣速力口湖發電廠	第一機組	4,998(瓩)		
太陽能	台灣速力口湖發電廠	第二機組	4,549.68(瓩)		
太陽能	台灣速力口湖發電廠	第三機組	4,984(瓩)		
合計			14,531.68(瓩)		

備註：

1. 台灣速力口湖發電廠於 2020 年 3 月 3 日取得換發發電業執照，依台灣電力股份有限公司雲林區營業處發函，第一機組正式躉購日為 2018 年 6 月 22 日，第二及第三機組正式躉購日為 2020 年 3 月 4 日。

表 1-2 發電量

民國 110 年 11 月份

能源別	電廠/發電 站名稱	機組別	毛發電量		廠用電量		淨發電量		自用電量		備註
			實績值 (度)	較上年同期 增減(%)	實績值 (度)	較上年同期 增減(%)	實績值 (度)	較上年同期 增減(%)	實績值 (度)	較上年同期 增減(%)	
再生能源- 太陽光電	台灣速力口 湖發電廠	第一機組	541,600	10.08	3,200	-20.00	538,400	10.33	0	N/A	
再生能源- 太陽光電	台灣速力口 湖發電廠	第二機組	439,200	-2.49	2,400	-40.00	436,800	-2.15	0	N/A	
再生能源- 太陽光電	台灣速力口 湖發電廠	第三機組	542,400	7.28	2,400	-25.00	540,000	7.48	0	N/A	
合計			1,523,200	5.19	8,000	-28.57	1,515,200	5.46	0	N/A	

備註：

1. 台灣速力口湖發電廠於 2020 年 3 月 3 日取得換發發電業執照，依台灣電力股份有限公司雲林區營業處發函，第一機組正式躉購日為 2018 年 6 月 22 日，第二機組及第三機組正式躉購日為 2020 年 3 月 4 日。
2. 本月發電量計算區間為 2021 年 11 月 1 日~2021 年 11 月 30 日。
3. 廠用電量為本公司使用台電電量。
4. 淨發電量為毛發電量扣除廠用發電量

表 1-3 發電設備運作情形

民國 110 年 11 月份

(1) 容量因數、可用率、最大出力

能源別	電廠/發電站名稱	機組別	容量因數				可用率				最大出力值				備註
			本月份		一至本月份止累計		本月份		一至本月份止累計		本月份		一至本月份止累計		
			實績值(%)	較上年同期增減(%)	實績值(%)	較上年同期增減(%)	實績值(%)	較上年同期增減(%)	實績值(%)	較上年同期增減(%)	實績值(%)	較上年同期增減(%)	實績值(%)	較上年同期增減(%)	
再生能源-太陽光電	台灣電力口湖發電廠	第一機組	15.05	10.08	18.15	-1.17	99.88	2.57	99.09	0.17	72.34	-4.63	80.33	-0.29	第三年
再生能源-太陽光電	台灣電力口湖發電廠	第二機組	13.41	-2.49	16.90	-11.10	86.08	-13.18	92.32	-6.93	66.42	-7.45	84.42	-2.06	第二年
再生能源-太陽光電	台灣電力口湖發電廠	第三機組	15.12	7.28	18.56	-4.06	99.82	1.49	96.84	-2.56	71.03	-1.09	77.85	-0.11	第二年
合計			14.56	5.19	17.90	-4.59	95.44	-2.87	96.21	-2.97	69.93	10.75	80.87	-0.86	

備註：第一機組、第三機組，設備自動電纜檢查階段會短暫功率下降，使可用率計算有些微差距，但不列入停機記錄。

(2) 發電機組每度的低熱值毛熱耗率 (LHV Gross) (不適用)

表 1-4 燃料耗用量 (不適用)

表 1-5 機組停機容量

民國 110 年 11 月份

機組名稱	停機事由 (填報代 碼)	本月份		下個月	
		停機 裝置容量	停機期間	停機 裝置容量	停機期間
第一機組	無	無	無	無	無
第二機組	K16	4549.68	11/13/2021 9:25:00 AM - 11/13/2021 10:15:00 AM	無	無
第二機組	K5	747.6	11/1/2021 12:00:00 AM ~ 11/20/2021 2:15:00 PM	無	無
第三機組	無	無	無	無	無

備註：

- 當機組或電廠遭遇計畫性停機（例如大修）與非計畫性停機（例如機電事故）等非正常運轉或待機狀態時，需記錄填報。
 - 機電事故定義：「發、輸、變設備不論待機或運轉中發生不意之障礙，不能正常啟用或不能正常運轉而需停用時，一律列為事故。但發現設備運轉情況異常尚可繼續運轉而不影響設備安全，經主管處轉洽電力調度處同意安排停用檢修者或由電力調度處安排提前停用檢修者不列為事故，強迫跳脫仍算事故。」
- 機組名稱欄位，請依照電業管制機關所核發電業執照上之機組名稱填寫。
- 停機事由欄位請依下列運轉情況填報代碼：

代碼	運轉情況	代碼	運轉情況
K 1	併聯	K13	線路工作
K 2	解聯	K14	指令試運轉
K 3	待機	K15	電力潮流限制
K 4	跳脫	K16	外因跳機
K 5	減載	K17	核一附屬設備全黑、起動氣渦輪機試機
K 6	檢修，保養	K18	核二附屬設備全黑、起動氣渦輪機試機
K 7	故障	K19	核三附屬設備全黑、起動氣渦輪機試機
K 8	竣工試運轉	K20	設備超載
K 9	乾燥運轉	K21	試運轉
K10	大修	K22	爐管破
K10A	大修逾排程	K23	LNG 用量限制
K11	單獨運轉	K24	中油 LNG 管路檢修
K12	線路故障	KK	其他

表 1-6 發電機組之空氣污染排放量 (不適用)

表 1-7 發電機組淨尖峰供電能力調整表

民國 110 年 11 月份

機組名稱	出力調整緣由	機組規劃		機組調整出力	
		裝置容量 (MW)	淨尖峰出力 (MW)	調整次數 (次)	淨尖峰出力 (MW)
第一機組	無	無	無	無	無
第二機組	無	無	無	無	無
第三機組	無	無	無	無	無

備註：

二、發電業之每月售電報告

主要揭露傳統發電業與再生能源發電業之售電狀況。其中，傳統發電業僅能售予公用售電業；再生能源發電業則可售予公用售電業、再生能源售電業及透過直供、轉供售予終端用戶。各發電業依其售電對象填報相關內容，含售電量及用戶數。

項目	內容	表單編號
1. 售予公用售電業之售電量	當月各能源類別售電量	2-1
2. 售予再生能源售電業之售電量	依據各能源類別及不同業者，當月所售予各業者之電量	2-2
3. 直供予用戶之售電量	當月之用戶名稱、行業別、售電實績值	2-3
4. 轉供予用戶之售電量	當月之用戶名稱、行業別、售電實績值	2-4

表 2-1 售予公用售電業之售電量

民國 110 年 11 月份

能源別	機組別	本月份		一至本月份止累計	
		實績值(度)	較上年同期增減(%)	實績值(度)	較上年同期增減(%)
再生能源-太陽光電	第一機組	532,201	10.33	7,154,354	-2.16
	第二機組	426,624	-2.14	5,984,417	8.08
	第三機組	529,278	7.49	7,237,454	16.89
合計		1,488,103	5.48	20,376,225	6.74

備註：

1. 台灣速力口湖發電廠於 2020 年 3 月 3 日取得發電業執照，依台灣電力股份有限公司雲林區營業處發函，第一機組正式躉購日為 2018 年 6 月 22 日，第二機組及第三機組正式躉購日為 2020 年 3 月 4 日。
2. 本月發電量計算區間為 2021 年 11 月 1 日~2021 年 11 月 30 日。

日期	第一機組 發電度數	第二機組 發電度數	第三機組 發電度數
2021/1/1~2021/1/31	530,611	503,170	570,824
2021/2/1~2021/2/28	597,051	532,884	599,855
2021/3/1~2021/3/31	661,109	552,402	669,632
2021/4/1~2021/4/30	682,462	542,262	695,526
2021/5/1~2021/5/31	771,827	692,303	786,492
2021/6/1~2021/6/30	592,306	478,182	621,812
2021/7/1~2021/7/31	762,337	694,647	770,792
2021/8/1~2021/8/31	628,684	491,467	628,870
2021/9/1~2021/9/30	747,311	564,161	719,051
2021/10/1~2021/10/31	648,455	506,315	645,322
2021/11/1~2021/11/30	532,201	426,624	529,278
2021/12/1~2021/12/31	0	0	0
總計	7,154,354	5,984,417	7,237,454

表 2-2 售予再生能源售電業之售電量 (不適用)

表 2-3 直供予用戶之售電量 (不適用)

表 2-4 轉供予用戶之售電量 (不適用)

三、收支實績比較表

收支實績比較表

民國一一〇年十一月份

第一機組+第二機組+第三機組

項 目	本月份發生數			累計實績數		
	實績數 (A)	去年同期 (B)	差異 (A-B)	實績數 (C)	去年同期 (D)	差異 (C-D)
1. 營業收入	6,771,023	6,419,128	351,895	92,714,658	85,923,056	6,791,602
電業收入	6,771,023	6,419,128	351,895	92,714,658	85,923,056	6,791,602
其他營業收入	0	0	0	0	0	0
2. 營業支出	3,274,519	3,400,245	-125,726	67,729,267	52,745,397	14,983,870
營業成本	2,503,426	3,291,847	-788,421	34,460,164	38,481,490	-4,021,326
營業費用	771,093	108,398	662,695	33,269,103	14,263,907	19,005,196
3. 營業收益(1-2)	3,496,504	3,018,883	477,621	24,985,391	33,177,659	-8,192,268
4. 稅前盈餘	1,787,305	1,905,654	-118,349	12,141,868	23,698,493	-11,556,625

第一機組

項 目	本月份發生數			累計實績數		
	實績數 (A)	去年同期 (B)	差異 (A-B)	實績數 (C)	去年同期 (D)	差異 (C-D)
1. 營業支出	2,419,758	2,193,187	226,571	32,528,702	32,992,306	-463,604
電業收入	2,419,758	2,193,187	226,571	32,528,702	32,992,306	-463,604
其他營業收入	0	0	0	0	0	0
2. 營業支出	552,886	1,086,691	-533,805	22,263,881	18,013,462	4,250,419
營業成本	196,394	1,039,309	-842,915	10,235,432	13,231,777	-2,996,345
營業費用	356,492	47,382	309,110	12,028,449	4,781,685	7,246,764
3. 營業收益(1-2)	1,866,872	1,106,496	760,376	10,264,821	14,978,844	-4,714,023
4. 稅前盈餘	903,978	771,368	132,610	6,679,214	11,032,421	-4,353,207

備註：新台幣元

1. 台灣速力口湖發電廠於 2020 年 3 月 3 日取得換發發電業執照，依台灣電力股份有限公司雲林區營業處發函，正式躉購日為 2018 年 6 月 22 日。
2. 本月發電量計算區間為 2021 年 11 月 1 日~2021 年 11 月 30 日。

日期	金額	日期	金額
2020/1/1~2020/1/31	2,631,825	2021/1/1~2021/1/31	2,412,529
2020/2/1~2020/2/29	2,635,504	2021/2/1~2021/2/28	2,714,612
2020/3/1~2020/3/31	3,034,590	2021/3/1~2021/3/31	3,005,864
2020/4/1~2020/4/30	3,059,802	2021/4/1~2021/4/30	3,102,950
2020/5/1~2020/5/31	3,030,994	2021/5/1~2021/5/31	3,509,266
2020/6/1~2020/6/30	3,408,584	2021/6/1~2021/6/30	2,693,038
2020/7/1~2020/7/31	3,473,270	2021/7/1~2021/7/31	3,466,118
2020/8/1~2020/8/31	3,182,053	2021/8/1~2021/8/31	2,858,438
2020/9/1~2020/9/30	3,311,462	2021/9/1~2021/9/30	3,397,799
2020/10/1~2020/10/31	3,031,035	2021/10/1~2021/10/31	2,948,330
2020/11/1~2020/11/30	2,193,187	2021/11/1~2021/11/30	2,419,758
2020/12/1~2020/12/31	1,862,378	2021/12/1~2021/12/31	0
總計	34,854,684	總計	32,528,702

第二機組

項 目	本月份發生數			累計實績數		
	實績數 (A)	去年同期 (B)	差異 (A-B)	實績數 (C)	去年同 期(D)	差異 (C-D)
1.營業收入	1,941,992	1,984,508	-42,516	27,241,066	24,968,675	2,272,391
電業收入	1,941,992	1,984,508	-42,516	27,241,066	24,968,675	2,272,391
其他營業收入	0	0	0	0	0	0
2.營業支出	1,360,817	1,156,777	204,040	22,732,693	17,365,968	5,366,725
營業成本	1,153,516	1,126,269	27,247	12,112,366	12,624,857	-512,491
營業費用	207,300	30,508	176,792	10,620,327	4,741,111	5,879,216
3.營業收益(1-2)	581,175	827,731	-246,556	4,508,373	7,602,707	-3,094,334
4.稅前盈餘	208,023	438,681	-230,658	-120,585	4,836,336	-4,956,921

備註：新台幣元

1. 台灣速力口湖發電廠於 2020 年 3 月 3 日取得換發發電業執照，依台灣電力股份有限公司雲林區營業處發函，正式躉購日為 2020 年 3 月 4 日。
2. 本月發電量計算區間為 2021 年 11 月 1 日~2021 年 11 月 30 日。

日期	金額	日期	金額
併聯試運轉 (2019/4/15~2020/3/3)	25,006,963	2021/1/1~2021/1/31	2,290,430
		2021/2/1~2021/2/28	2,425,688
2020/3/4~2020/3/31	2,411,545	2021/3/1~2021/3/31	2,514,534
2020/4/1~2020/4/30	2,849,001	2021/4/1~2021/4/30	2,468,377
2020/5/1~2020/5/31	2,759,982	2021/5/1~2021/5/31	3,151,363
2020/6/1~2020/6/30	3,176,349	2021/6/1~2021/6/30	2,176,684
2020/7/1~2020/7/31	3,201,162	2021/7/1~2021/7/31	3,162,033
2020/8/1~2020/8/31	2,891,685	2021/8/1~2021/8/31	2,237,158
2020/9/1~2020/9/30	3,026,862	2021/9/1~2021/9/30	2,568,061
2020/10/1~2020/10/31	2,667,581	2021/10/1~2021/10/31	2,304,746
2020/11/1~2020/11/30	1,984,508	2021/11/1~2021/11/30	1,941,992
2020/12/1~2020/12/31	1,835,107	2021/12/1~2021/12/31	0
總計	51,810,745	總計	27,241,066

第三機組

項 目	本月份發生數			累計實績數		
	實績數 (A)	去年同期 (B)	差異 (A-B)	實績數 (C)	去年同期 (D)	差異 (C-D)
1.營業收入	2,409,273	2,241,433	167,840	32,944,890	27,962,075	4,982,815
電業收入	2,409,273	2,241,433	167,840	32,944,890	27,962,075	4,982,815
其他營業收入	0	0	0	0	0	0
2.營業支出	1,360,817	1,156,777	204,040	22,732,693	17,365,967	5,366,726
營業成本	1,153,516	1,126,269	27,247	12,112,366	12,624,856	-512,490
營業費用	207,300	30,508	176,792	10,620,327	4,741,111	5,879,216
3.營業收益(1-2)	1,048,456	1,084,656	-36,200	10,212,197	10,596,108	-383,911
4.稅前盈餘	675,304	695,605	-20,301	5,583,239	7,829,736	-2,246,497

備註：新台幣元

1. 台灣速力口湖發電廠於 2020 年 3 月 3 日取得換發發電業執照，依台灣電力股份有限公司雲林區營業處發函，正式躉購日為 2020 年 3 月 4 日。
2. 本月發電量計算區間為 2021 年 11 月 1 日~2021 年 11 月 30 日。

日期	金額	日期	金額
併聯試運轉 (2019/4/26~2020/3/3)	27,490,379	2021/1/1~2021/1/31	2,598,391
		2021/2/1~2021/2/28	2,730,540
2020/3/4~2020/3/31	2,723,402	2021/3/1~2021/3/31	3,048,165
2020/4/1~2020/4/30	3,126,696	2021/4/1~2021/4/30	3,166,034
2020/5/1~2020/5/31	3,123,127	2021/5/1~2021/5/31	3,580,112
2020/6/1~2020/6/30	3,540,841	2021/6/1~2021/6/30	2,830,488
2020/7/1~2020/7/31	3,580,112	2021/7/1~2021/7/31	3,508,645
2020/8/1~2020/8/31	3,215,938	2021/8/1~2021/8/31	2,862,616
2020/9/1~2020/9/30	3,344,514	2021/9/1~2021/9/30	3,273,120
2020/10/1~2020/10/31	3,066,013	2021/10/1~2021/10/31	2,937,506
2020/11/1~2020/11/30	2,241,432	2021/11/1~2021/11/30	2,409,273
2020/12/1~2020/12/31	2,052,242	2021/12/1~2021/12/31	0
總計	57,504,696	總計	32,944,890